

ΕΡΕΥΝΑ -
ΟΙ ΕΤΑΙΡΕΙΕΣ ΣΤΗΝ ΕΛΛΑΔΑ
ΑΠΕΝΑΝΤΙ ΣΤΟΝ COVID-19



CCI FRANCE GRÈCE
ΕΛΛΗΝΟΓΑΛΛΙΚΟ ΕΜΠΟΡΙΚΟ
& ΒΙΟΜΗΧΑΝΙΚΟ ΕΠΙΜΕΛΗΤΗΡΙΟ

- Η συντριπτική πλειοψηφία των εταιρειών που έλαβαν μέρος στην έρευνα, είναι ελληνικές εταιρείες ή θυγατρικές πολυεθνικού ομίλου με έδρα εκτός Ελλάδας και οι μισές έχουν πάνω από δέκα συνεργάτες και οι άλλες μισές πάνω από πενήντα.



- Οι μισές εταιρείες προέρχονται από τον κλάδο των Υπηρεσιών, και οι υπόλοιπες είναι ίσα κατανεμημένες μεταξύ του κλάδου του Εμπορίου και της Παραγωγής.
- Οι εταιρείες δραστηριοποιούνται σε διάφορους επιχειρηματικούς τομείς



Έχει επηρεαστεί η επιχείρησή σας από την εμφάνιση του κορονοϊού

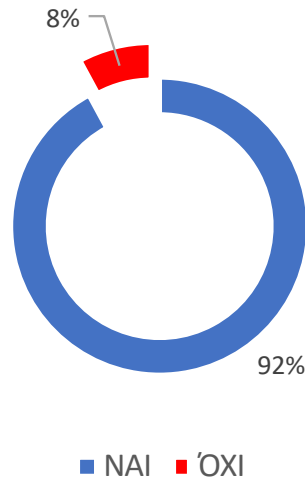

Πιστεύετε ότι η κρίση της πανδημίας Covid-19 θα μπορούσε να θέσει σε κίνδυνο την οικονομική βιωσιμότητα της δραστηριότητάς σας στην Ελλάδα

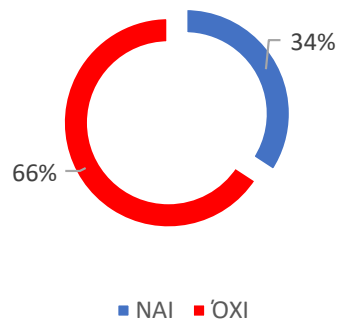

- Ενώ η συντριπτική πλειοψηφία των ερωτηθέντων εταιρειών απάντησε ότι έχει επηρεαστεί από την εμφάνιση του κορονοϊού (92%), μόνο το 34% θεωρεί ότι η κρίση αυτή θα μπορούσε να θέσει σε κίνδυνο την οικονομική τους βιωσιμότητα στην Ελλάδα. Το υπόλοιπο 66% τόνισε ωστόσο :

- Η διάρκεια της κρίσης δεν πρέπει να είναι μακρά
- Με την προϋπόθεση ότι θα γίνει επανεκκίνηση της οικονομικής δραστηριότητας σε παγκόσμια κλίμακα
- Ένα δεύτερο κύμα lockdown θα μπορούσε να την θέσει σε κίνδυνο
- Η αναδιάρθρωση είναι πιθανή καθώς και η αλλαγή μορφής του επαγγέλματος
- Ψηφιακός μετασχηματισμός
- Εάν η κρίση συνεχιστεί για άοριστο χρόνο, μπορεί θέσει σε κίνδυνο ορισμένες κατηγορίες (αεροπορικές εταιρείες, διοργανωτές εκδηλώσεων...)
- Μειωμένη δραστηριότητα για ορισμένους τομείς, που δεν είναι πρώτης ανάγκης (υπηρεσίες στις εταιρείες που έχουν στόχο την βελτιστοποίηση των αποτελεσμάτων)

Πόσο επηρεάστηκαν οι πωλήσεις σας από την εμφάνιση του Covid-19

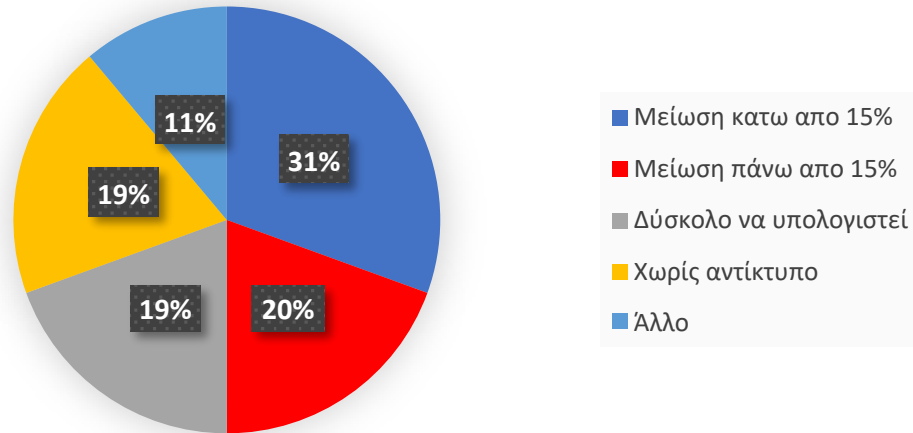

Αναμενόμενος αντίκτυπος στον κύκλο εργασιών στην Ελλάδα για το 1ο εξάμηνο του 2020 σε σχέση με τις προβλέψεις

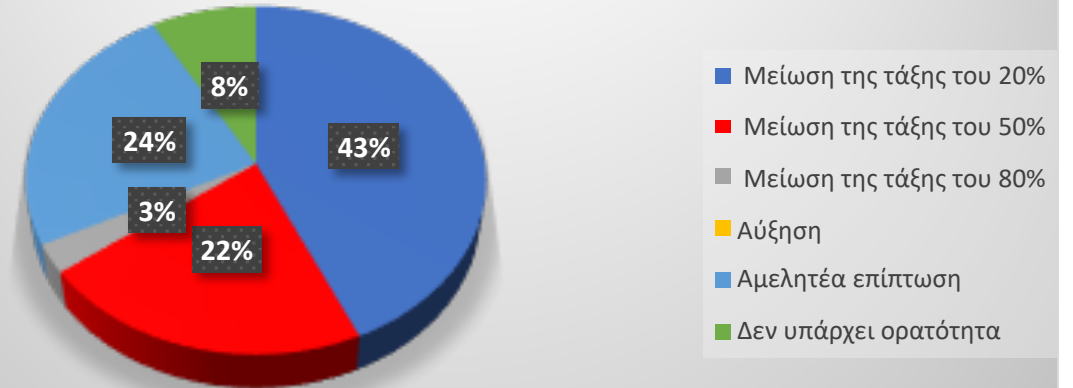

- Σημείωση : στο ποσοστό των εταιρειών που σημείωσε μείωση του κύκλου εργασιών άνω του 15 % , περιλαμβάνονται και κάποιες εταιρείες που σημείωσαν μείωση άνω του 60%

■ **Ενέργειές όσον αφορά την υποστήριξη των υπαλλήλων:**
δυνατότητα πολλαπλής απάντησης

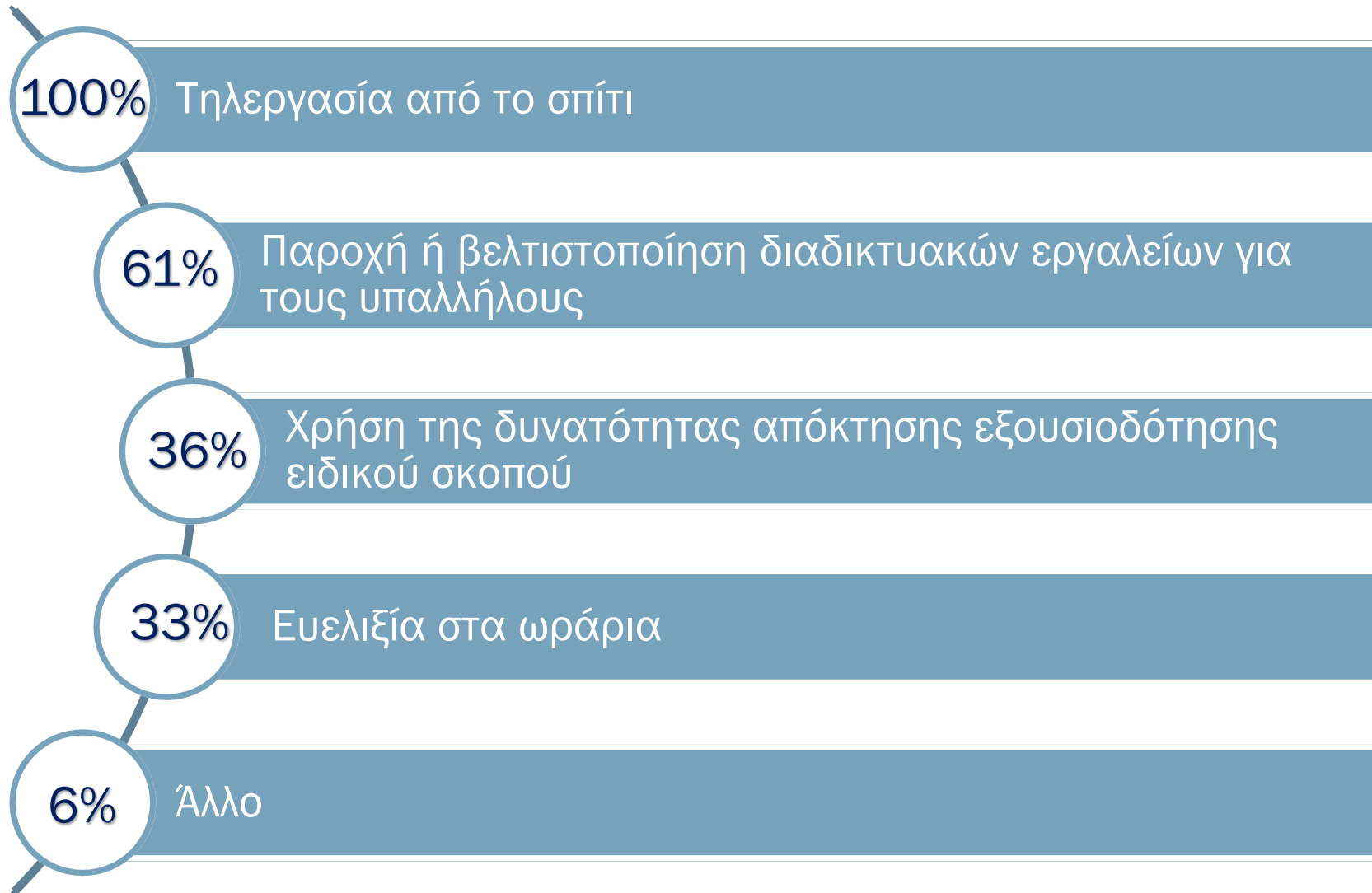

% υπαλλήλων σε τηλεργασία

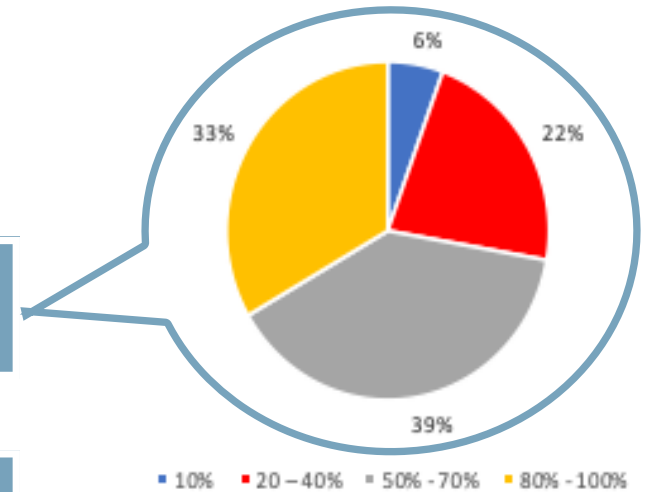

Αναγκαστήκατε να καταφύγετε σε λύσεις όπως μείωση μισθού, μείωση ωραρίου

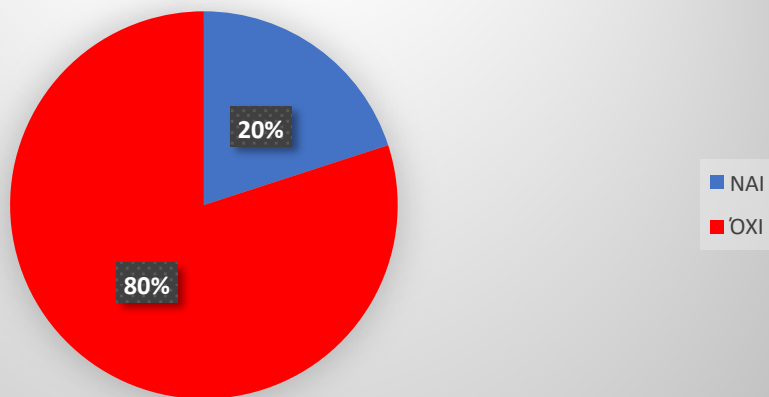

Αναγκαστήκατε να καταφύγετε σε άλλες λύσεις ή μέτρα που πρότείνει η κυβέρνηση

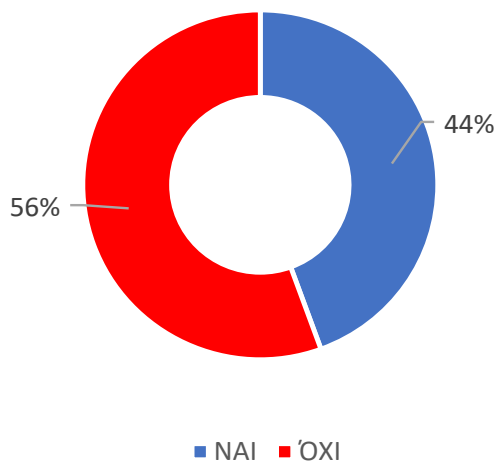

- Το 80% των ερωτηθέντων εταιρειών δεν κατέφυγε σε μείωση μισθών, απολύσεις ή μείωση ωραρίου αλλά το 44% κατέφυγε σε άλλα μέτρα που πρότείνει η κυβέρνηση:

- Αναστολή συμβάσεων
- Μετάθεση πληρωμών φορολογικών και ασφαλιστικών υποχρεώσεων
- Προσωρινή μείωση ενοικίων
- Επιστρεπτέα προκαταβολή
- Χρήση του προγράμματος ΕΡΓΑΝΗ για οικονομική υποστήριξη 45 ημερών
- Εκ περιτροπής εργασία (max 30% υπαλλήλων με φυσική παρουσία στο χώρο εργασίας), 1 άτομο ανά γραφείο
- Κάλυψη parking σε όλους τους εργαζομένους
- Απολύμανση χώρων
- Αναβολή φόρου εισαγωγής.

Πιστεύετε ότι η κρίση του Covid-19, μπορεί να θέσει σε κίνδυνο τις επενδύσεις στην Ελλάδα;

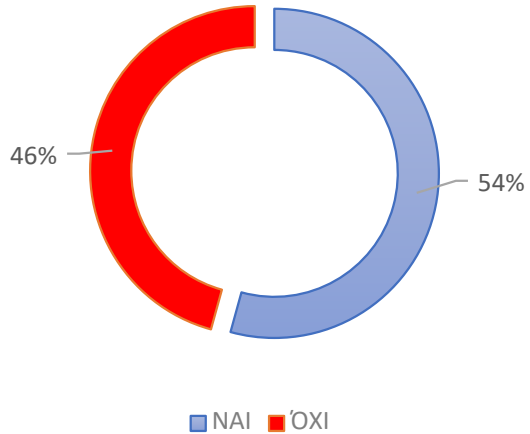

Το σύνολο των εταιρειών που ερωτήθηκαν, πιστεύει ότι η κρίση όχι μόνο δεν θα έχει αρνητικό αντίκτυπο στις διμερείς οικονομικές και εμπορικές σχέσεις μεταξύ Γαλλίας και Ελλάδας αλλά αντίθετα θα ενισχύσει τις σχέσεις

■ Το 54% των ερωτηθέντων εταιρειών πιστεύει ότι η κρίση του Covid-19 μπορεί να θέσει σε κίνδυνο τις επενδύσεις στην Ελλάδα :

- Λόγω έλλειψης ορατότητας
- Ειδικότερα οι επενδύσεις στον τομέα του τουρισμού και των μεταφορών
- Η κρίση έχει επηρεάσει σημαντικά τόσο την εθνική όσο και την παγκόσμια οικονομία
- Η Ελλάδα είχε αρχίσει μόλις να ξαναγίνεται πόλος έλξης για πιθανές επενδύσεις και αυτή η κρίση είναι πιθανό να μεταθέσει αυτήν την προοπτική

- **73%** των ερωτηθέντων εταιρειών πιστεύει ότι η κρίση μπορεί να δημιουργήσει νέους υποσχόμενους τομείς και ευκαιρίες στην Ελλάδα
 - Λόγω μεγάλης προσφοράς εργατικού και υπαλληλικού δυναμικού που θα προκύψει, ενδεχομένως να μειωθούν οι μισθολογικές απαιτήσεις, με αποτέλεσμα την προσέλκυση μεγάλων εταιριών και τη δημιουργία εργοστασίων
 - Από το 2021 και μετά, η ανάδειξη της ως ασφαλής χώρα προορισμού θα επιδράσει θετικά στον Τουριστικό τομέα και θα έχει αυξητική επίδραση στις τιμές των ακινήτων η οποία στην συνέχεια θα συμπαρασύρει θετικά και τον κλάδο των κατασκευών
 - Έμφαση στον πρωτογενή τομέα
 - Στον τομέα του ψηφιακού μετασχηματισμού (μείωση της γραφειοκρατίας)
 - Στην περίπτωση επαναπατρισμού της παραγωγής από την Κίνα, η Ελλάδα μπορεί να γίνει μια καλή εναλλακτική λύση: Αποτελεσματική διαχείριση της κρίσης – Γεωγραφική θέση – Χαμηλό κόστος εργασίας – Ευρωζώνη
 - Τηλεργασία και τηλεκπαίδευση

- **52%** των ερωτηθέντων εταιρειών πιστεύει Ια ότι η κρίση του Covid-19, μπορεί να αποτελέσει πιθανή ευκαιρία για τις ελληνικές εξαγωγές
 - Αγροτικά προϊόντα
 - Φαρμακευτικά προϊόντα
 - Υπηρεσίες

■ Με τι προβλήματα είστε αντιμέτωποι:
δυνατότητα πολλαπλής απάντησης

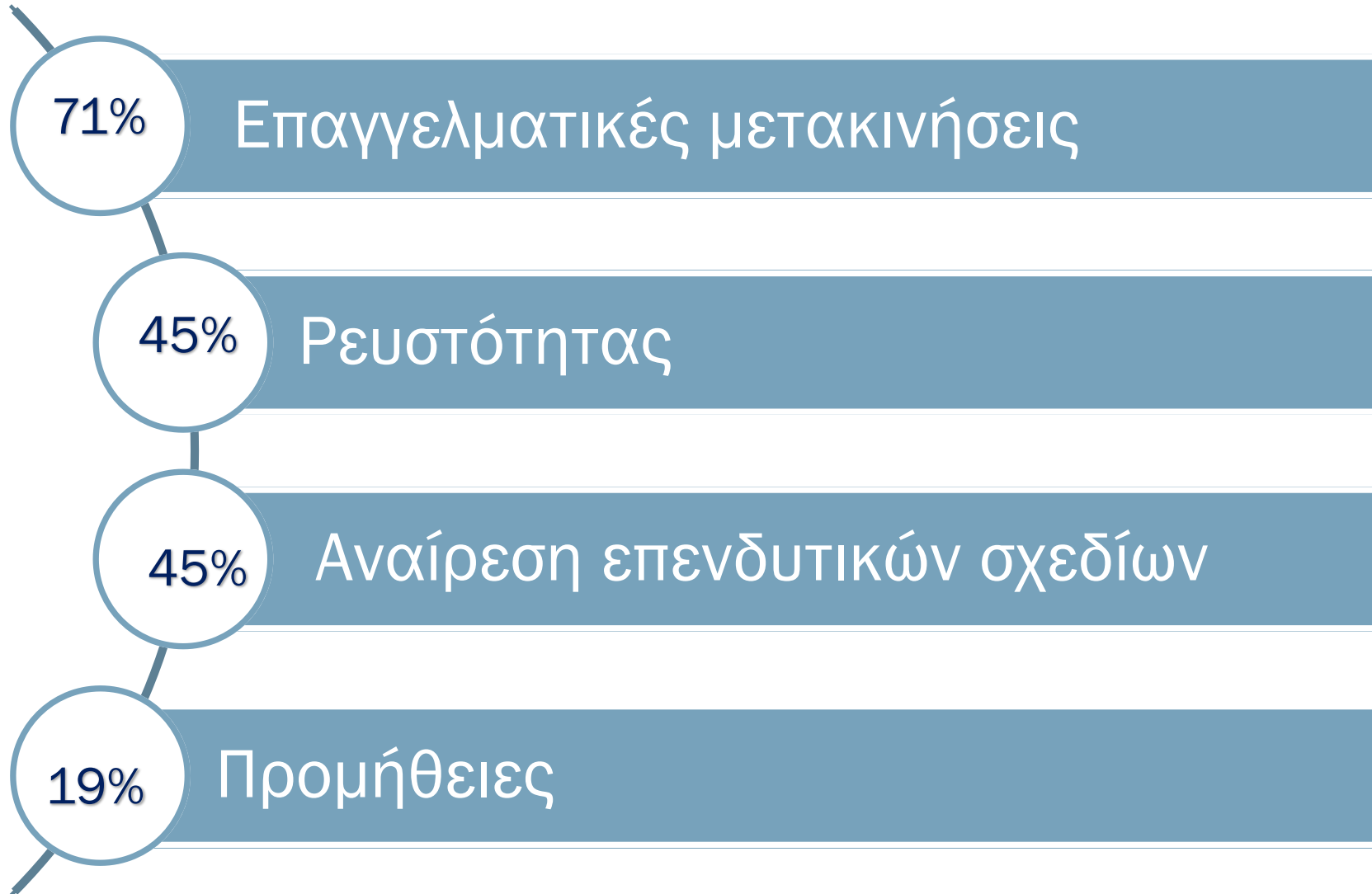

■ Πρόσθετα μέτρα στήριξης που θα μπορούσαν να διασφαλίσουν την οικονομική δραστηριότητα

Μείωση ΦΠΑ	Κίνητρα για απασχόληση Επιδότηση μισθολογικού κόστους, Μείωση ασφαλιστικών εισφορών εργοδότη και εργαζομένου	Κατάργηση της Γραφειοκρατίας	Τραπεζικό δανεισμό με ευνοϊκούς όρους
Διαμόρφωση ανταγωνιστικού Χρηματοδοτικού μοντέλου	Κίνητρα για ανάπτυξη ασφάλισης (συλλογική υγεία - τρίτος πυλώνας / πυρκαγιά - σεισμός) μέσω κατάλληλων φορολογικών κινήτρων	Κάλυψη της ζημιάς λόγω παύσης λειτουργίας	Δημιουργία ελληνικής τράπεζας επενδύσεων (πιστώσεις, εγγυήσεις ή χαμηλότοκα δάνεια με εγγύηση του δημοσίου σε Ελληνικές επιχειρήσεις που εξάγουν ή συνεργάζονται με επενδυτές του εξωτερικού για έργα & επενδύσεις στην Ελλάδα)
Προγράμματα επιχορηγήσεων ή δανειοδότησης	Νομοθεσία για γενική απαγόρευση των πωλήσεων επί ζημιά και μετά την κρίση	Κρατική στήριξη επενδύσεων σε τομείς πράσινης ενέργειας, ναυπηγοεπισκευαστικό τομέα, υποδομές τεχνολογίας, logistics και μεταφορές (λιμάνια τρέινα οδικόί άξονες)	Πρώθηση ΣΔΙΤ
	Επιτάχυνση αναπτυξιακών έργων και απλοποίηση των διαδικασιών υποβολής προσφορών	Συνοχή των υγειονομικών κανόνων που εφαρμόζονται από τις χώρες της Ευρωπαϊκής Ένωσης	